

平成 19 年 第 546 号

7
月

KOHO OWANI

おあわに
広報大鰐

HEALTHY・COLORFUL・BRIGHT TOWN

健やか・彩り・輝きのまち

青森県
大鰐町
広報誌

大鰐町ホームページアドレス <http://www.town.owani.aomori.jp>



町内の小学校、運動会風景(長小グラウンド)

「位置について、よーい、天気!？」

春のスタートは早かったのに
青空の下でとの願いも届かず
雨天に泣かされる運動会
「今日、小も運動会だねなー」とは
よく言われるが
見事なまでの的中率です
来年はお日様も
ご招待したら・・・



万国ホラ吹き大会・石の塔へ行こう(大鰐小学校四年生・石の塔)

Topics
話題

第30回大鰐温泉つつじまつり

大鰐温泉観光協会会長山口多喜一(主催)の、第30回大鰐温泉つつじまつりが5月19日から27日までの会期で、県立自然公園「茶臼山公園」において開催されました。

初日の19日、朝からの激しい雨のなか開会式が行なわれ、観光協会ら関係者によってオープンを祝してのテープカットが行なわれました。

山口会長が、中学生のつつじ植樹を始め、多くの先輩達が祭りの開催できる立派な公園に育ててくれた。この財産を受け継ぎ更なる発展に努めよ」と、祝辞を述べました。

また、当日は協会主催の「園遊会」も行なわれ、おおわに山荘での昼食会では、町地域資源活用協議会が大鰐の定番料理として開発を進める、もやしやシヤモロックなどの大鰐の食材を使った料理が出されました。

観光協会事務局によれば、まつり期間中の来園者は2万2千人を数えた。週末が雨天続きで、期間中は花がちょうど良かっただけに非常に残念でした」と、語っていました。



開会式は激しい雨の中、行なわれました



鰐の湯が50万人入浴者数達成

大鰐地域交流センター「鰐の湯」が6月2日、開業以来50万人の入浴者数を数えました。

この日、幸運者となったのは野村正幸さん(大館市・62歳)で、下山支配人から花束や沢山の記念品が贈られ、仕事でJRを利用していますが、帰りに大鰐温泉駅で途中下車し、鰐の湯で入浴して一電車遅らせるとちょうどいいんですよ。とてもゆったりとくつろげる温泉施設ですね」と、野村さん流の「鰐の湯の楽しみ方」を披露し、思いがけないプレゼントに感激していました。

鰐の湯は昨年5月20日に30万人を達成しており、下山支配人は、この一年程で20万人を数えたことになり、夜10時までの営業時間延長も好結果につながった。ますます愛されるようにこれからも従業員一同頑張ります」と、語っていました。



俳句教室

大鰐小学校6年生が6月5日、俳句教室を茶臼山公園で開催しました。

この「俳句教室」は、生涯学習課で行っている出前講座事業として行なわれており、町内の小中学生が俳句作りを学んでいます。

児童達は、講師の長内幸子氏から俳句を詠むときのポイントについて指導を受け、さっそく俳句作りに挑戦していました。

園内はすでにつつじの花も盛りを過ぎ、爽やかな初夏の風が吹き、思い思いにベンチなど木陰に腰掛けながら遠くを眺めては指折り数える姿があちらこちらで見かけられました。



T o w n

町の

第12回万国ホラ吹き大会 き大会

『第12回万国ホラ吹き大会』の塔へ行くことが6月2日、参加者総数400人を集めて行なわれました。

午前の、石の塔登山には、一般客・大鰐小学校四年生らがバスに分乗し、早瀬野ダムを経由し、途中から徒歩で山頂の石の塔を目指しました。頂上では、大館市(旧田代町)側からの登山者と合流し、一年ぶりの再会に「石の塔」の周りには交流の輪ができていました。

午後からは、「ホラ吹き大会」が鰐の島の多目的ホールで行われ、飛び入り参加者も含めた10名の出場者が自慢のホラ話で会場を笑いの渦に巻き込んでいました。

審査の結果、藤嶋絹蔵さん(北秋田市)が、田代には熊の足より太い竹の子が生えている。鮭よりも大きい鮎に、岩魚も泳いでる。大鰐のりんごはスイカより大きく、銀のシートを敷かれて自分の尻を見て赤くなる。気の早いのは、ジュースになって樹になっっている」と、頬鼓を打ちながら軽快なテンポで紹介し、会場を大いに沸かせて初挑戦ながらみごと仙人に輝きました。

ホラ吹き大会の成績結果

仙人	藤嶋絹蔵	北秋田市
達人	辰 正祥	秋田市
達人	辰 瑞康	大館市
達人	笹木義則	大館市
達人	榎引 章	弘前市
名人	佐々木公司	大館市
名人	清水稼志男	藤崎町
名人	秋本幸二	弘前市
師範	折戸谷 勉	青森市
師範	田村勘解雄	大館市
師範	花田慶子	大館市



今年の仙人は藤嶋絹蔵さん



交流の礼状届く

万国ホラ吹き大会で交流のある秋田県大館市の越山小学校(4・5・6年生)から大鰐小学校(5・6年生)へ、同校との交流に対するお礼の手紙14通が届きました。

越山小学校は、来年度より山瀬小学校へ統合が予定されており、今年のホラ吹き大会開催日が同校132年の歴史誇る最後の運動会前日となるためホラ吹き大会への参加ができないことや、また、これまでの交流に対する感謝の気持などが記されていました。

その中から、笹木千聖さん(6年生)のお手紙を紹介します。



『大鰐小学校の皆さん
今までありがとう』

越山小学校6年 笹木千聖

大鰐小学校のみなさんこんにちは、去年の交流会では、おたがいの学校のことなどのクイズが楽しかったですね。今年も楽しみにしていました。



第39普通科連隊の長谷川光成連隊長より感謝状が伝達される

自衛隊より 感謝状贈られる

二川原町長に感謝状が平成19年6月8日(6月3日付)、自衛隊第9師団の角裕行師団長より贈られました。

自衛隊協力会会長を務め、自衛隊の紹介と防衛思想の普及、並びに弘前駐屯地各部隊に対するスキー練度の向上に寄与したことなどにより贈られました。

石の塔登山が運動会の前日なので交流ができなくなって残念です。それに、来年は山瀬小学校と統合するのでもう交流はできませんが、機会があったら会えるといいですね。その時までお元気で。

増田手古奈記念俳句大会

『第14回増田手古奈記念大鰐温泉俳句大会』が5月26日、大鰐町中央公民館で行なわれました。

吟行の部には47名が参加、つつじまつりが行なわれる茶白山公園などを散策、満開のつつじなどを詠んでいました。

また、当日は兼題募集句の入選句も発表となり、各表彰が行なわれました。

手古奈賞は次のとおりです。(学生については投句時の学年となっています。)



当日吟行句

くさ笛や子守歌にはほど遠く
御句碑の辺りもつとも躑躅燃ゆ
受付けの涼しき声に迎へられ
癒えし友つつじ祭に出会いけり
茶白山つつじ浄土といふべかり

弘前市 鎌田佳江
大鰐町 桜田初代
弘前市 神 照代
平川市 丹野慶子
弘前市 三浦恵子

兼題句 小・中学校の部

青空にむかってスキーかぜのよう
たいようがキラキラひかるさむい冬
校庭は白く大きな自由帳
一年生ランドセルが光ってる
白鳥のはばたく舞が春を呼ぶ

蔵館小一年 成田美玖
田舎館小二年 工藤かな
大鰐二小五年 外崎陽菜
大鰐小五年 相馬菜々子
弘前二中二年 今井美佳

兼題句 高校・一般の部

雪を見てすつきり心晴れました
春の雪手入れ始めし田に畑に
ラケットの素振り百回寒明けぬ
剪定の音に津軽野動き出す
風花の触れたる頬のほてりきし

柴田高三年 石戸谷 香
青森市 七戸富美子
千葉県 佐藤かほる
大鰐町 五十嵐陽子
弘前市 本間千賀

町民グラウンド・ゴルフ教室を開催

青森県グラウンド・ゴルフ協会主催、主管大鰐町グラウンド・ゴルフ協会)による「大鰐町民グラウンド・ゴルフ教室」が6月16日、50名以上の参加者を集めて大鰐中学校で行なわれました。

大鰐町は、今年の9月23・24日に、第20回全国スポーツ・レクリエーション祭のグラウンド・ゴルフ会場となりますが、これを機に町民に広くグラウンド・ゴルフに親しんでもらえればと開催されたものです。参加者らは、町協会の指導を受けた後、さっそく6ホールのミニゲームを楽しんでいました。



一の谷が来庁

大相撲力士の一の谷さん木

田崇帥(三ツ目内出身)が5月30日、町役場を訪れて三川原町長(後援会長)へ5月場所など近況について報告を行ないました。

この日、三川原町長から、また、上位での活躍を楽しみにしていますので、後援会からの激励金も贈られ、一の谷さんは来場所へ向けて決意を新たにしていました。



善意

遠藤サツ工氏(三ツ目内)より5月29日、町の福祉に役立ててくださいと、町に41,310円の寄附がありました。



NHK・RABからのお知らせ

「Eスポ障害」について

毎年夏場を中心に、NHKやRABの画面がしま模様になることがあります。

これは、普段は届かないアジア大陸の電波が、地上約百キロメートル上空に発生するEスポ(電波を反射させる電離層)により日本に到来し、受信障害を起こすためです。これを「Eスポ障害」と言い、主に日中発生します。気象による自然現象なので時間が経つと直ります。

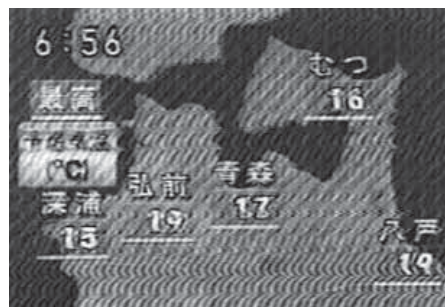

Eスポ障害のテレビ画面(しま模様)

ご存知ですか公的年金制度

詳しくは
町役場住民生活課
国民年金係
☎48-2111
内線327(岩根)

全額免除・継続申請ができません
免除や納付猶予を受けるには、毎年申請をすることが必要です。しかし、全額免除または若年者納付猶予が承認された方は、翌年度以降も引き続き同じ申請を行なうという意思表示があれば、毎年度の申請書の提出を省略できます。(失業や被災を理由に承認された場合は除く)ただし、毎年、社会保険事務所が免除基準に該当するか要件審査を行い、審査結果を通知いたします。審査の結果、承認されなかった方で半額免除等の承認を受ける場合には改めて申請が必要です。

詳しくはお住まいの市町村国民年金担当窓口、またはお近くの社会保険事務所までお問い合わせください。

老齢基礎年金の繰上げ請求は慎重に
老齢基礎年金は、原則として六十五才から受けられますが、

希望により六十歳以降、繰り上げて受けることもできます。しかし、受けようとする年齢により一定の割合で年金が減額され、六十五歳以降も一生減額された年金を受けることとなります。(繰上げ支給)

また、繰上げ支給を始めた後は、六十五歳前に特別に支給される老齢厚生年金の支給が停止したり、病気やケガで障害者になっても障害基礎年金を受けられない、万が一、夫がなくなつたときの寡婦年金が受けられないということにもなります。

一度繰り上げ請求をすると取り消すことができません。以上のことをご理解のうえ、繰上げ請求をするかどうかは慎重にお考えください。

詳しくはお住まいの市町村国民年金担当窓口、またはお近くの社会保険事務所までお問い合わせください。

離婚時の厚生年金の分割制度が始まりました。

離婚した場合に、婚姻期間中の厚生年金の保険料納付記録を夫婦間で分割することができるようになりました。

対象となるのは、平成十九年四月一日以降に成立した離婚ですが、平成十九年三月三十一日以前の婚姻期間の保険料納付記録も分割の対象となります。

分割割合は夫婦間で協議により、分割割合について合意のうえ、原則として離婚後二年以内に社会保険事務所に分割を請求します。合意がまとまらない場合は、離婚当事者の一方の求めにより、裁判所が分割割合を定めることができます。

分割割合については、夫婦双方の婚姻期間中の保険料納付記録の合計の二分の一が上限です。

なお、社会保険事務所において、年金分割のために必要な割合等に関する情報提供を行っています。

男女共同 参画について

今月の男女共同参画関連情報です。

「生きざま」は、老いぞま

介護体験を通じた講談を聴いて人ごとではないと思った。それは、誰でも介護を受ける側になるかもしれない。身体が自由が利かなくなつた時に、家族や周りの人がどういう係わり方をしてくれるかは、元気でいるときからの本人次第。普段から家族に愛されることをしている人なら、介護が必要になつたときにも良い介護が待っているけれど、そうじゃない日常を過ごしている人には、それなりの介護が待っているものだ」と話していたのだ。

私はある夫婦のことを思い出していた。その妻が言うには、夫は自分の体調が悪いと私のせいにしたり、回復の手立てを一生懸命に私に要求したりするの、私がちょっと風邪気味だつたりすると、自分の管

理が悪いからだ。自分のことは人に言わなくても自分で治せばいい」というのよこと。そういうえば、このような話はいくらでも聞く。この夫婦の場合、夫が介護状態になつた時、妻の愛情ある介護が受けられるだろうか。また、反対になつたらどうか。どちらの場合も心配である。

家事についても、普段からお互いを補える状況であるかどうかは大きな問題になる。夫(男性)は仕事第一で、その他は妻(女性)の仕事と思つていて、妻に先立たれたときに日常生活に困ることになるのは目に見えている。そういったことから考えても、普段からの生きざまはそのまゝ老後に反映されてくるということのようだ。

自分の老後を愛されて過ごすためには、今から周りや家族に優しく思いやりをもって接し、家事もできる信頼される人になつていくことが条件ということらしい。心に留めておこうと思つた。

「NPO法人青森県男女共同参画研究所」

詳しくは NPO法人青森県男女共同参画研究所 ☎09 9747 1477

平成19年度全国統一防火標語

火は見てる
あなたが離れる その時を



火災が多発しています
いま一度確認を！



東消防署南分署管内では、平成19年1月から5月までの5ヶ月間で6件の火災が発生しています。これは前年の倍の件数で非常に高い発生率です。

発生している火災の原因のほとんどは不注意によるものです。火を取り扱う際には次のことに今一度注意してください。

台所で天ぷら鍋など、火を取り扱う場合は絶対にその場を離れない。もし、来客などで離れるときは火を消してから離れる。

強風時や乾燥時はたき火や火入れを絶対にしない。
枯れ草の近くなど、火災になりやすい場所でたき火をしない。たき火の場所を離れるときは完全に消火する。

住宅用火災警報器は
早期に設置を

消防法の一部及び火災予防条例が改正されたことにより、平成18年6月1日以降に工事着工の新築住宅については、住宅用火災警報器等の設置が義務付けられており、既存住宅についても平成20年6月1日までに設置が必要となっています。

弘前消防本部管内で今年3月に発生した建物火災では、住宅用火災警報器の警報音で付近住民が火災に気づき、逃げ遅れた人を救出した事例がありました。

万一の火災による逃げ遅れを防ぐためにも、設置義務化の期限にかかわらず早期に住宅用火災警報器をお願いします。

住宅用火災警報器Q
& A

Q どんな種類があるの？

A 煙に反応するものと熱に反応するものがあります。どちらにも反応すると音や音声で火災を知らせます。

Q 購入するには？

A 電気器具販売店やホームセンターなどで購入できます。購入時はなるべく下のマークが付いているものを選びましょう。

Q 誰でも取り付けできるの？

A 取り付けに特別な資格は必要ありません。ただし、電気配線の工事等が必要な場合は電気工事士でなければ取り付けできません

Q 取り付け場所は？

A 取り付け場所については、左の図を参考に付けてください。

Q 消防職員が訪問販売することはあるの？

A 消防職員が一般家庭を訪問し販売することはありません。



家のどこに取り付けばいいの？

基本的な取り付け場所は、寝室(寝室が2階などの場合は階段にも設置が必要)です。ただし寝室が1階だけの場合は、階段や廊下への設置義務はありません。取り付け位置は原則として天井(条件を満たせば壁でも可)です。まず寝室として使用する部屋、避難経路となる廊下や階段に設置し、必要に応じて他の部屋にも設置すると、さらに安心です。



任意設置

一般的には、日常の喫煙で作動するようなことはありません。(リビングへの設置は任意です)

設置義務

1階以上に寝室がある場合には、階段にも取り付ける必要があります。

設置義務

火災警報器は、少なくとも住居内の寝室にあたる部屋に取り付けましょう。



任意設置

台所へ取り付けの場合は、調理のときに換気を行わないと誤作動の原因となることがあります。また、「煙式」を取り付ける場合には、煙や水蒸気のかからない場所に取り付けるよう注意しましょう。(台所への設置は任意です)

【東消防署南分署管内
火災発生件数】
3件(平成18年1~5月)
6件(平成19年1~5月)

また、業者に委託することもありませんので、訪問販売などで不審に思われる場合は左記へ連絡してください。

お問い合わせは 消防本部
予防課 本町、☎32 5104



『振り込め詐欺』等不審な電話にご注意！おかしいなと思ったら黒石警察署大鰐分庁舎まで

夏の水難をなくそう

7月を迎える
と暑さも一段と
厳しくなり、海や
川などで涼を求
める機会も多くなり
ます。



楽しいはずの夏場のレジャーですが、毎年、海や川などで多くの尊い命が失われ、悲しい結果になっていることを忘れないでください。

昨年、大鰐町においては水難はありませんでしたが、県内での夏休み期間中には、10件の水難が発生し6人の方が亡くなっています。

その内訳は
 遊泳中などの事故・・・8件(死亡4人、負傷3人、無事救助1人)
 釣り中の事故・・・1件(死亡1人)
 作業中の事故・・・1件(死亡1人)
 となっています。

『水の事故は、直接死に結びつく危険性があります。油断は禁物!!』

遊泳中の事故を防止するための注意点

- ・保護者の方は、水遊びしている子供から目を離さない。
- ・遊泳禁止の立て看板がある場所や岩場、潮の流れの速い場所では、絶対泳がない。
- ・風の強い日や波の高い日は泳がない。
- ・自分の泳ぎを過信しない。
- ・飲酒後の遊泳は絶対しない。
- ・泳ぐ前には必ず準備運動をする。

水上オートバイを運転する皆さんへ
全国的に水上オートバイが普及していますが、水上オートバイでの海水浴場への乗り入れや遊泳者への接近は、衝突事故の危険があるので絶対にやめましょう。



水上オートバイの運転は小型船舶操縦士の免許が必要です。

夏休み中の少年の非行や犯罪被害を防止しよう

少年達は夏休みという開放感から、生活のリズムも乱れがちになり、ちょっとした気のゆるみから、深夜はいかい・無断外泊・飲酒・喫煙等の不良行為に走ったり、万引きや自転車盗等の犯罪を犯したり、インターネットを利用した出会い系サイトを介して、

様々な犯罪の被害者となる危険性もあります。家庭・地域社会においては、少年一人ひとりに目を配り、少年達の小さな変化も見逃すことなく、非行や犯罪被害等から守りましょう。また、携帯電話やパソコンには「出会い系サイト」等の有害情報を接続制限するフィルタリングを積極的に行ないましょう。(フィルタリング機能の詳細については、お近くの各携帯電話販売店等へお問い合わせ下さい)

なお、黒石警察署(大鰐町)管内においても犯罪少年が減少しているものの、県内と同様、少年を取り巻く環境が変化している状況です。

家庭での非行防止～気をつけたい「親の態度」
正直なことの大切さを教えましょう。

家族のチームワークを大切にしましょう。

一方的な押しつけはやめましょう。ほめ上手、叱り上手、聴き上手になりましょう。

我慢のできる子に育てましょう。成績だけで評価するのはやめましょう。

兄弟を引き合いに出すのはやめましょう。

しつけに一貫性を持たせましょう。子どもの視点、子どもの心で考えてみましょう。

親が自ら手本を示しましょう。

『子どもは親の鏡、親は子どもの鏡です。子どもの成長と共に魅力のある親になるよう心がけましょう。』

少年問題に関するご相談は・・・
《ヤングテレホン》☎0120-58-7867

(本部少年課)/《ヤングメール》youngmail_587867@extra.ocn.ne.jp

少年サポートセンターホームページ「ピア・ナビ」からもどうぞ。http://www.police.pref.aomori.jp./seianbu/syounen/peernavi/index.html

黒石警察署(大鰐町)管内

	H18年	H17年	増減率
犯罪少年総数	3(2)	3(2)	-20.5%(0%)
凶悪犯	0(0)	0(0)	0%(0%)
粗暴犯	3(0)	6(0)	-50.0%(0%)
窃盗犯	2(2)	2(2)	-25.9%(0%)
知能犯	4(0)	0(0)	+400%(0%)
風俗犯	0(0)	1(0)	-100%(0%)
その他	4(0)	5(0)	-20.0%(0%)

黒石警察署大鰐分庁舎管内交通事故発生状況 (平成19年5月末までの累計)

		大鰐分庁舎管内		大鰐町	
		19年	前年比	19年	前年比
人身事故	発生件数	15	-6	10	-6
	死者	0	0	0	0
	傷者	16	-13	11	-11
物件事故		55	-30	47	-14

「この街で輝く笑顔を守りたい」警察官B・職員初級(警察事務)・少年補導員・航空操縦士採用!

青森県人事委員会及び青森県警察本部では、警察官B、職員初級(警察事務)の採用試験及び少年補導職員、航空操縦士の選考採用試験を行います。

試験日程、採用予定人員、受験資格等は次の通りです。

【警察官B、職員初級(警察事務)及び少年補導職員】

受付期間 8月6日(月)～8月31日(金)

第一次試験 9月23日(日)
試験場所 青森市、弘前市、八戸市

少年補導職員の試験場所は青森市のみです。

採用予定人員 未定
・警察官B(男・女性)

受験資格 昭和53年4月2日から平成2年4月1日までに生まれた者(学校教育法による大学を卒業した者及び平成20年3月31日までに大学卒業見込みの者を除く)

・職員初級(警察事務)

受験資格 昭和61年4月2日から平成2年4月1日までに生まれた者

・少年補導職員(選考試験)

受験資格 昭和53年4月2日から昭和63年4月1日までに生まれた者

なお、警察官B(男性)のみ、警視庁、埼玉県、千葉県、神奈川県及び静岡県の警察官を志望する人も同時に受験することができます。(受験資格は志望する都県によって異なるので、それぞれの都県に問い合わせてください)

【航空操縦士】

受付期間 8月30日(木)～9月19日(水)

第一次試験 9月30日(日)
試験場所 青森市(青森県警察本部)

採用予定人員 未定
受験資格 次のすべての要件を満たす者

(1) 事業用操縦士(回転翼航空機陸上多発タービン機)の資格を有する者

(2) ベル式212型の限定資格を有する者

(3) 航空無線通信士の資格を有する者

(4) 有効な第一種航空身体検査証明を有する者

なお、受験資格等は変更になることがありますので、詳細については、黒石警察署大鰐分庁舎☎48-2241まで

こどもの急病に対応します

平成18年1月10日スタートの「広域小児救急医療体制」は、小児科医が夜間や休日(日曜日、祝日等、お盆、年末年始)の子どもの急病に対応します。

症状の軽い子どもに対応する一次救急として、弘前市急患診療所(弘前市野田二丁目、弘前市保健センター1階)で、まずは受診することになります。

一次救急の診察において入院を必要とする子どもには、二次救急としての町立大鰐病院など6病院

が対応します。

さらに、高度医療を必要とされる子どもには、三次救急の弘前大学付属病院が毎日24時間体制で対応します。

小児救急医療体制は、小児科医による診察体制を確保するため広域での実施となりますので、ご理解とご協力をお願いします。

『子どもが夜間や休日に病気になったら？』

【まずは受診】



一次救急

弘前市急患診療所 ☎34 - 1131

場 所 弘前市野田2丁目(保健センター1階)

診療時間 平日・土曜日は午後7時～10時半

休日(日曜日・祝日等・お盆・年末年始)は午前10時～午後4時、午後7時～10時半
(診療時間以外は、二次救急に対応する病院が、毎日交代で外来にも対応します。)

【入院が必要なときに】



二次救急

二次救急に対応する病院(弘前消防本部救急病院紹介専用 ☎32 - 3999)

担当病院 弘前市立病院(弘前市大町3丁目)、国立病院機構弘前病院(弘前市富野町)、健生(毎日交代)病院(弘前市野田2丁目)、国民健康保険黒石病院(黒石市北美町)、国立病院機構青森病院(青森市浪岡)、町立大鰐病院

診療時間 平日は午後6時～翌朝8時、土曜日は午後1時～翌朝8時、

休日は午前8時～翌朝8時

(翌日は希望する病院を受診できます。また、入院した場合も翌日に希望する病院へ転院することもできます。)

【重病のとき紹介】

三次救急

弘前大学医学部附属病院(小児科)

場 所 弘前市本町53番地

診療時間 毎日24時間

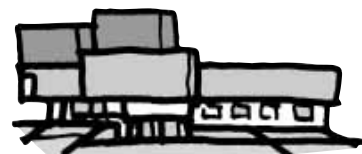

詳しくは 町役場保健福祉課 ☎48 - 2111内線302・308(三ツ谷・鈴木)
県健康福祉部医療薬務課 地域医療政策グループ ☎017 - 734 - 9287

なくそう農地の無断転用

農地は一旦つぶすと再生はできません！
今こそ地域全体の土地利用秩序の確立を！

農地等を他の用途に転用する場合……
農地法の許可が必要です。
これに違反した場合には……
3年以下の懲役または300万以下の罰金。

農地法第83条の2 = 工事その他の行為の停止、現状回復命令等
農地法第92条 = 3年以下の懲役または300万以下の罰金

農地転用とは……

農地等を建物等の施設用地・資材置場用地・駐車場用地・道路用地はもとより、植林地など農地以外の用途に使用することです。

農地等とは、水田・畑・樹園地等の農地の外に採草放牧地も含まれます。

登記簿上の地目が宅地・山林・原野・雑種地等になっていても、農業委員会で現況が農地であると判定した場合は農地として取り扱いますので、他の用途に使用

する場合に農地法の許可が必要です。

農用区域内の土地は将来にわたって、農用地等として保全・整備し農業的利用を図る区域です。従ってこの農用区域内の農地等を農業用施設用地以外の目的で転用することはできません。

ただし、農業用施設用地であっても転用許可を受けなければならないことには変わりありません。

【農地の転用許可には2種類あります】

農地法第4条許可

農地の所有者や耕作者が自らその農地を転用する場合

農地法第5条許可

農地の所有者や耕作者から農地を買ったり、借り受けたりして転用する場合

詳しくは 町農業委員会 ☎48 - 2111



町農業委員会では、農業生産に欠くことのできない優良農用地の維持保全をはかるため農地パトロールを実施し、違反転用の未然防止と早期発見に努めています。

みなさんも地域の快適な農業生産環境を守るため、農業委員等と連絡を取りご協力をお願いします。

久吉ダム水道企業団からお知らせ

久吉ダム水道企業団だより

新システムの導入に伴い、平成19年8月1日から水道・下水道使用料金の納付書、水量のお知らせ等の様式を変更しますのでお知らせします。

水量のお知らせの用紙は、金額まで計算され毎月1～7日までに配られます。(様式)

納付書は3つ折りの葉書サイズで、毎月15日頃発送されます。(様式)

口座振替をご利用のお客様には、口座振替済みの通知が、水量のお知らせの用紙の一番下に掲載されますのでご確認下さい。

詳しくは 久吉ダム水道企業団 ☎48 - 2229

様式 水量のお知らせの様式



様式 納付書の様式



津軽の話題満載

第13回櫻田誠一杯全国演歌大賞

平川市

8月16日(木)、平川市文化センターで、第13回櫻田誠一杯全国演歌大賞が開催され、全国各地からのど自慢が集まり、自慢の歌を披露します。

この大会は、北島三郎の「北の漁場」や千昌夫の「望郷酒場」など数々のヒット曲を手がけた作曲家・櫻田誠一氏が審査委員長を務めるもので、優勝者には櫻田氏本人から優勝カップが手渡されます。

また、今年から小・中学生が出場する「ちびっこ部」が設けられたほか、プロの歌手も

ストとして登場し、会場を盛り上げますので、ご家族そろってお越しください。
とき 8月16日(木)
ところ 平川市文化センター文化ホール
入場料 1,500円
問い合わせ先 商工観光課 観光係 ☎44 1111



全国からのど自慢が集まります

2007りんご灯まつり

板柳町

りんごの里の夏祭り、2007りんご灯まつりが8月8日、9日、10日の3日間、板柳町役場前駐車を主会場に今年も開催されます。



りんご山笠

りんご灯まつりは豊作と作業の安全を祈願したもので、メインとなるりんご山笠の提灯は、たわなに実るりんごを表しており、力強い太鼓のリズムと共に「ノレサ！ソレサ！」の掛け声が夜おそくまで響きわたります。また、期間中はよさこいワールドや、林あさみ改め水牧あさ実によるコンサートなども行われます。
みなさんぜひお越しください。

詳細な日程については、決まりしだい板柳町ホームページなどでお知らせします。
<http://www.town.itayanagi.aomori.jp/>
問い合わせ先 板柳町経済課 地域振興係 ☎73 2111

市町村イベントカレンダー

【7月】

15日 / 星まつり in そうま2007 / 相馬の夏のフェスティバル。よさこいソーランはじめ、各種イベント、出店も多数。相馬村商工会 ☎84-3279
15日 / クラシックカークラブ青森ミーティング in こみせ / 懐かしい旧車が全国から集合。参加車両のパレード、レトロバスの乗車体験もできる。黒石商店街協同組合 ☎53-6030

27日～29日 / 大鱈温泉サマーフェスティバル / グラウンドゴルフ大会、町長杯ゴルフコンペ、温泉祈禱式など大鱈を代表する夏祭り。同実行委員会事務局・大鱈町企画観光課内 ☎48-2111

30日～8月5日 / 黒石ねぶたまつり / 人形・扇、大小合わせて70台以上のねぶたが集合。合同運行は、7/30と8/2。(社)黒石青年会議所 ☎52-3369

【8月】

1日～7日 / 弘前ねぶたまつり / 約60台の扇ねぶたが「ヤードー」の掛け声とともに市内を勇壮に練り歩きます。弘前市観光物産課 ☎35-1111

1日・3日 / 大鱈温泉ねぶたまつり合同運行 / 町内のねぶた約20台による合同運行。大鱈温泉観光協会事務局・大鱈町企画観光課内 ☎48-2111

2日・3日(予定) / ひらかねぶた合同運行 / ねぶたの前に華やかな踊りが加わる「ひらかねぶた」。今年も高さ11mの「世界一の扇ねぶた」が出陣します。平賀町商工会 ☎44-3055

7日 / ながしこ合同運行 / 昔話や伝説などの一場面を題材に山車を製作し、仮装した人間が「生き人形」として乗ります。常盤生涯学習文化会館 ☎65-3100

8日～10日 / 2007 りんご灯まつり / 「ノレサ！ソレサ！」の掛け声で

町内を練り歩く『りんご山笠』は9日夕方に運行します。板柳町経済課 ☎73-2111

14日・15日(予定) / 碓ヶ関御開所祭り / 「奴」や「稚児」が練り歩く「時代風俗行列」のほか、子ども神輿や江戸神輿の運行が行われます。碓ヶ関村商工会 ☎45-2044

15日・16日 / 黒石よされ / 両日とも約3,000人もの踊り子が流し踊りをする。飛び入り参加もできる。同実行委員会事務局 ☎52-3488

16日 / 第13回櫻田誠一杯全国演歌大賞 / 全国からのど自慢が集まり、自慢の歌声を披露します。平川市商工観光課 ☎44-1111

17日 / ふるさと元気まつり2007 / ねぶた、よされ、よさこい等、様々な催しを開催。フィナーレは花火を打ち上げる。(社)黒石青年会議所 ☎52-3369

20日 / 第38回津軽花火大会 / 津軽地区最大の花火大会です。藤崎町商工会 ☎75-2370

【9月】

8日・9日 / 黒石こみせまつり / 津軽三味線演奏、民謡・手踊りの他、もつけ太鼓演奏など多数のイベントを開催。同実行委員会事務局 ☎52-4316

10日 / レッツウォークお山参詣 / 五穀豊穰、家内安全を岩木山に願う集団登拝で、津軽地方最大の秋祭り。同実行委員会。☎83-3000

16日 / 暗門祭 / 暗門神社で行われてきた伝統の神事に、様々なアトラクションが加わった一大イベント。西目屋村商工会 ☎85-2828

30日 / 第15回稲刈り体験ツアー / 田植え体験ツアーで植えた苗を昔ながらの鎌で刈り取ります。田舎館村産業課 ☎58-2111



行事予報



7月

天候等による日程の変更にご注意ください。

1日(日)	羽黒神社宵宮
8日(日)	第27回大鰐町町民卓球大会(大鰐中学校体育館・開会式8時30分)
9日(月)	宿川原、蔵館宵宮
11日(水)	日の出、前田ノ沢宵宮
13日(金)	駒木、三ツ目内宵宮
14日(土)	八幡館、九十九森、元長峰、折紙宵宮
15日(日)	森山、高野新田、虹貝、虹貝新田宵宮
16日(月)	唐牛、駒ノ台、居士宵宮
17日(火)	苦木、島田宵宮
20日(金)	早瀬野宵宮、小・中学校1学期終業式
23日(月)	長峰宵宮
27日(金)	大鰐温泉サマーフェスティバル・グラウンドゴルフ大会(あじゃら公園) 大鰐町長杯ゴルフコンペ(青森ロイヤルゴルフクラブ) 大鰐温泉サマーフェスティバル(オープニング/平川親水公園)
28日(土)	大鰐郵便局臨時出張所・リカー倶楽部の店・野外映画(平川親水公園) おおわに健康と農協まつり(町総合福祉センター)
29日(日)	参議院議員通常選挙投票日(町内各投票所・午前7時～午後8時まで) 大円寺宵宮 温泉祈禱式(大湯ほか)

夏の交通安全県民運動 7月21～31日

青森県交通対策協議会

8月

1日(水)・3日(金)	大鰐温泉ねぷたまつり(合同運行日/大鰐中学校～/19:00～)
17日(金)	灯籠流し(平川親水公園/19:00～/雨天の場合は19日に順延)

『鰐come』 8月は休まず営業します。

大鰐町地域交流センター「鰐come」

あると受験が無効となったり合格が取り消される場合があります。)

・最終学校の成績証明書・・・1通(卒業見込の者であるときは、卒業見込証明書及び成績証明書各1通、開封厳禁。)

・住民票(本人分)・・・1通(本籍、住所が確認できるもの。)

・健康診断書・・・1通(消防本部で交付する、健康診断書により提出すること。検査は独立行政法人病院及び公立病院の公的機関に限る。)

・写真及び50円切手・・・各1枚(受験申込書の所定の欄に貼ってください。)

(3)受付期間 平成19年7月9日(月)から平成19年8月3日(金)まで。

受付時間は、午前8時30分から午後5時15分まで。(土曜日、日曜日及び祝日は閉庁しておりますので受付できません)

郵送による場合は、平成19年8月3日(金)までの消印のあるものに限り受け付けます。

9. 受験票の交付

受験票は、平成19年8月10日(金)頃に発送する予定です。なお、受験が8月16日(木)までに返送されない場合は、問合せ先へ連絡してください。また、行き違いがないよう、確実に受領できる住所を記入してください。

10. その他

この試験に関する問い合わせは、弘前地区消防事務組合消防本部総務課職員係 〒036-8203弘前市大字本町2-1 ☎32-5102(直通)にしてください。

受験上の注意

真に受験の意思がある方のみ

申し込んでください。欠席・棄権の無いようお願いいたします。

(1)試験当日午後には実施する体力測定は、教室ではなく体育館で行いますから、当日係員の指示・説明をよく聴き、指示された時間に遅れないよう集合してください。集合時間に点呼を行なった際、不在の者は棄権したものとみなします。

(2)試験当日の午後には実施する体力測定は、各種の運動を行ないますから屋内用の運動靴及び運動に適した服装を準備してください。

(3)試験場及び周辺商店等は駐車禁止としますので、バス等の交通期間を利用してください。

自動車の駐車、その他係員の指示に従わない場合等は、受験を停止させることがありますので注意してください。学校敷地内は全面禁止とします。

詳しくは 弘前地区消防事務組合消防本部総務課職員係 〒036-8203弘前市大字本町2-1 ☎0172-32-5102(直通)

年金加入記録提供サービスのお知らせについて

インターネットでご自身の年金加入記録をいつでも閲覧できる「年金個人情報提供サービス」が便利です!(ユーザーID・パスワードを取得してご自身の年金加入記録を確認しませんか?)

これまでの年金加入期間について、以下の記録をご確認いただけます。

これまで加入されている公的年金制度の加入履歴

(加入制度、事業所名称、資格取得・喪失年月日、加入月数等)

国民年金の保険料納付状況
厚生年金・船員保険の標準報酬月額、標準賞与額 など
提供する年金加入記録は毎月1回更新いたします。

社会保険庁ホームページ
<http://www.sia.go.jp/>から24時間いつでも確認、お申し込みができます。

お申し込みの際は、基礎年金番号が必要となりますので、年金手帳または基礎年金番号通知書をご用意ください。

年金手帳等を紛失してしまった場合は、再発行することができますので、お近くの社会保険事務所にご相談ください。

詳しくは 弘前社会保険事務所 ☎27-1339、青森社会保険事務局 ☎017-731-2222

「あおもりU」イターンフェア開催のお知らせ

県では、故郷にUターンしたい方、祖父母の出身地にターンをしたい方など、県内企業に就職を希望する方と県内企業の面接相談会「あおもりU」イターンフェア」を下記のとおり開催します。

事前の申し込みは不要です。
開催日時 8月12日 日曜日
午後1時から午後5時まで
開催場所 青森市 ラ・プラス青い森 2階「メイブルの間」

詳しくは 青森県商工労働部 労政・能力開発課 ☎017-734-9398

訂正とお詫び

広報6月号の大鱈町消防団員募集、分団長小野光一電話番号48-5127(誤)が、47-7257(正)となります。

INFORMATION

おしらせ

弘前地区消防事務組合職員採用資格試験を実施

1.試験の職種及び採用予定人員

【試験職種】消防職(A)・(B)

【職務内容】消防吏員として、水火災に対する消防業務、救急救助業務及び消防に関する職務

【採用予定人員】15名

2.受験資格

次に掲げる受験資格を有する者が受験できます。

ただし、日本国籍を有しない者及び地方公務員法第16条に該当する者(～)は受験できません。

成年被後見人、又は被保佐人(準禁治産者を含む)

禁錮以上の刑に処せられ、その執行を終わるまで又はその執行を受けることがなくなるまでの者

弘前地区消防事務組合の構成市町村のいずれかの職員として懲戒免職の処分を受け、当該処分の日から2年を経過しない者

日本国憲法施行の日以後において、日本国憲法又はその下に成立した政府を暴力で破壊することを主張する政党その他の団体を結成し、又はこれに加入した者

(1) 消防職(A) 昭和54年4月2日から昭和61年4月1日までに生まれた者 / 消防職(B)

昭和61年4月2日から平成2年4月1日までに生まれた者

(2) 弘前市、南津軽郡大鰐町、藤崎町、中津軽郡西目屋村及び平川市の旧碓ヶ関村地域に現住所又

は本籍を有している者

(3) 身長(男子)おおむね160センチメートル以上・身長(女子)おおむね155センチメートル以上・視力 矯正視力を含み、両眼で0.7以上、かつ一眼でそれぞれ0.3以上あること・色覚 赤色、青色及び黄色の色彩識別ができること・聴力、言語その他身体に職務遂行上支障がないこと

3.第一次試験

(1) 試験日及び場所

平成19年8月26日(日) 弘前市立第二中学校(弘前市大字平岡町72) ☎32-3642

(2) 試験種目

消防職(A) 教養・専門試験・適性検査・体力測定

消防職(B) 教養試験・適性検査・体力測定 【専門試験出題分野】政治学、行政学、憲法、行政法、民法、刑法、労働法、経済学、財政学、社会政策及び国際関係 各試験種目にはそれぞれ合格基準があり、ひとつでも基準に達しない場合は、不合格となります。

したがって、総合得点が高くても不合格となる場合があります。

4.第二次試験

試験日及び場所については、第一次試験合格者に対して、直接通知します。

消防職(A) 性格検査・人物考査(個別面接)

消防職(B) 性格検査・人物考査(個別面接)

5.合格から採用まで

最終合格者は、採用候補者名簿に登載され、必要に応じて採用されます。名簿の有効期限は、平成20年4月1日までです。

最終合格者であっても採用までに公務員としてふさわしくな

い行為等があった場合には、採用されないこともあります。

6.試験成績の開示(閲覧)

この試験で不合格となった人は、本人情報(成績)の開示を請求することができます。

開示は受験者本人であることを証明する書類(運転免許証、パスポート、学生証等)を持参のうえ消防本部2階総務課職員係へ直接おいでください。

受付時間は、午前8時30分から午後5時15分までです。(土曜日、日曜日及び祝日は閉庁しておりますので受付できません)

開示する期間は、合格発表の日から1月間です。開示内容は第一次試験は順位及び得点、第二次試験は順位です。

7.給与勤務条件等(平成19年4月1日現在)

(1) 基本給月額(初任給)

消防職(A)176,800円 消防職(B)142,800円 職務経験がある場合、一定の基準により増額されることもあります。今後、人事院勧告による国家公務員の給与改定を踏まえ、引き下げすることもあります。

(2) 諸手当 6月、12月に期末・勤勉手当が支給されます。また、要件を満たした場合には、扶養手当、住居手当、通勤手当、寒冷地手当等が支給されます。

8.受験手続

(1) 受験申込書の交付 消防本部総務課及び消防署、各分署で交付します。

受験申込書の提出先 弘前地区消防事務組合消防本部総務課

(2) 受験申込に必要書類等
・受験申込書(自筆で記入すること)・・・1通(記載事項に不正が

詳しくは 中南地域県民局地域健康福祉部保健総室 ☎33 - 8521、または県こどもみらい課 ☎017 - 734 - 9303

グラウンドゴルフ全国大会(スポレク祭)

第20回全国スポーツ・レクリエーション祭のグラウンドゴルフが9月23・24日、大鰐町で行なわれます。

当町にはあじゃら公園に常設のグラウンドゴルフ場があり、初心者でも気軽に楽しめます。

用具のない方には、国民宿舍おおわに山荘にて貸し出し(300円プレー代込み)もしています。

大鰐町グラウンドゴルフ協会では会員の募集をしていますので、入会を希望する方はお気軽にご連絡ください。

詳しくは 大鰐町グラウンドゴルフ協会事務局 ☎47 - 6397(工藤栄一)

最低賃金のお知らせ

平成18年度最低賃金 時間額610円(平成18年10月1日発効)

最低賃金については、県の労働総合サイト「ワークわくJobネット」でご覧になります。

詳しくは 青森県・能力開発課労働福祉グループ ☎017 - 722 - 1111内線3726、3727 ☎017 - 734 - 9297(直通)

融資のご案内

大鰐町では、青森県信用保証協会と、中小企業者の事業資金にかかる借入を円滑にするため、特別保証制度と売掛債権担保融資保証制度を実施しています。

地元中小企業者のご利用しや

すい制度として、きめ細かな対応をしていくことになっていますので、大いにご利用ください。

【特別保証制度】

小 簡易小口資金
保証金額 1,000万円
運転7年以内(据置6ヶ月以内)
設備7年以内(据置1年以内)
金融機関の所定利率

活 事業活性化資金
保証金額 2,000万円
運転10年以内(据置6ヶ月以内)
設備10年以内(据置1年以内)
金融機関の所定利率

保証料率について
無担保保険、普通保険を利用の場合は中小企業リスク情報データベースに基づき9段階(0.47%~2.09%)の料率を適用します。但し、直近決算の貸借対照表が無い場合は1.28%となります。(最大0.25%の割引適用有り)

特別小口保険、経営安定関連特例保険利用の場合は、一律に年率0.85%を適用します。

詳しくは 青森県信用保証協会 弘前支所 ☎32 - 1331、または町役場企画観光課 ☎48 - 2111(阿保)

ご利用下さい

【交通遺児等育成資金制度】

自動車事故が原因で死亡されたり、重い障害が残った方のお子さまを、健やかに育成するために資金を無利子でお貸しします。

資格要件については、当機構までお問い合わせください。

利用できる方 0才から中学校卒業前までのお子さま
申込者 子供を扶養している保護者
貸付金 一時金155,000円 / 月額

20,000円 / 入学支度金44,000円(小、中学入学時)
返済方法 最終学校卒業後、割賦(月賦又は月賦・半年賦併用)により20年以内での均等払い。

詳しくは 〒030 - 0843 青森市大字浜田字豊田139 - 21 自動車事故対策機構 青森支所 ☎017 - 739 - 0551

自衛官募集案内

【2等海・空士】

資格 18歳以上~27歳未満の男子
受付期間 平成19年7月20日(金)まで

試験日 平成19年7月29日(日)
入隊予定日 平成19年10月

試験場所 八戸駐屯地(青森県八戸市大字市川町字桔梗野宮地)

詳しくは 〒036 - 8093 弘前市城東中央3丁目9 - 19 自衛隊青森地方協力本部弘前地域事務所 ☎27 - 3871 <http://www.aomori.plo.jda.go.jp> Eメール plohirosaki@carrot.ocn.ne.jp

北東北大型観光キャンペーンがはじまります!

青森・岩手・秋田の北東北三県では、JRグループ6社と旅行会社各社のご協力により、全国から観光客の皆さんを北東北に集中的に送っていただく『北東北大型観光キャンペーン』を次のとおり実施します。全国からおいでのなる観光客の皆さんを温かい、おもてなしの心でお迎えしましょう。

期間 平成19年7月1日~9月30日

テーマ 「もう一つの日本・北東北」

詳しくは 北東北大型観光キャンペーン推進協議会 ☎017 - 722 - 5080

INFORMATION

おしらせ

幼稚園児保護者の皆様へ

町では、学校教育法に基づいた幼稚園に就園している児童に対して「就園奨励費補助事業」を行っています。

この補助の対象となるかの判定は、保護者世帯の町民税課税額によって決まり、183,000円以下の世帯が補助対象となります。

詳しくは 町教育委員会 教育課 ☎48 - 2111内線45(渡邊) 又は就園している幼稚園へ直接お問い合わせください。

大鰐町学校給食センター調理員を募集

大鰐町学校給食センターでは、調理師免許を持っている大鰐町在住の方(20歳から50歳位まで)を募集しています。

募集人員 1名

賃金等 経験年数等を考慮して決定

申し込み 7月20日(金)まで、大鰐町学校給食センターへ履歴書をお持ち下さい。

詳しくは 大鰐町学校給食センター ☎48 - 2359(山口)

物品売払い一般競争入札のお知らせ

1. 物品の概要

- (1) 物品名 凍結防止剤散布車
- (2) 規格 自走式2.5m³ E S D

- 25 - 2
- (3) 年式 平成5年10月29日
- (4) 車検 平成19年11月18日まで有効
- (5) 走行距離 56,239km (3,808h)

2. 公告期間 平成19年7月10日から平成19年7月30日まで

入札参加者は物件を縦覧のうえ入札に参加して下さい。

3. 入札日時・場所 平成19年7月31日(火)午前9時・大鰐町役場第1会議室

詳しくは 町役場企画観光課 管財係 ☎48 - 2111内線223(田中・野呂)

第三回長寿福祉祭

平成19年9月7日(金)大鰐町総合福祉センターで「第三回大鰐町長寿福祉祭」を開催致します。

この席上で金婚ご夫婦を顕彰いたします。

本年度は、大鰐町役場に婚姻届を出したのが昭和32年のご夫婦が対象となります。

対象者のご夫婦の方は、住所・氏名・婚姻年月日を平成19年8月3日(金)までに下記にお届け下さい。

申し込み・お問い合わせは 大鰐町大字蔵館字川原田37-6 社会福祉法人大鰐町社会福祉協議会 ☎47 - 5151(事務局/加藤・渡邊)

都市計画基礎調査のお知らせ

大鰐町では、平成19年7月から平成20年3月にかけて、都市計画に関する基礎調査を実施します。

この調査は概ね5年ごとに実施しており、都市計画法第6条に

基づき法令等に定められている土地利用、市街地の面積、現況及び将来の見通し等について調査するものです。

なお、この調査は町が委託したコンサルタント会社、株式会社みちのく計画(青森市)の調査員が行いますので、皆さまのご理解とご協力をお願いします。

詳しくは 町役場建設課都市計画係 ☎48-2111内線444(山中・岩崎)

愛犬家の皆さまへ

東北電力(株)では使用電力量を確認するため、毎月検針にお伺いしていますが、最近犬にかまれる事故が多く発生しています。

正確・安全に検針するため、愛犬を確実につないでいただきますようお願いいたします。

また、つなぐ場所は、玄関先や計量器の下を避けていただければ幸いです。

詳しくは 東北電力(株)弘前営業所料金課 ☎32 - 0359

青森県の不妊に対する支援について

県では、体外受精・顕微授精の「特定不妊治療」を受けた方の経済的負担を軽減するため、「青森県特定不妊治療助成事業」を実施しています。平成19年度からは、1組の夫婦について1回の治療につき10万円を限度とし、1年度当たり2回まで助成を受けることができるようになりました。助成期間は通算5年です。

また、県では不妊に関する無料の相談窓口を弘前大学医学部附属病院に設置しています。相談には予約が必要となります。

1歳の誕生日

【地区・三ツ目内】

貴田克博・直美さんの子

こうすけ
光将ちゃん

(平成18年7月9日生まれ)



元気いっぱいの「光将」です。
毎日、大好きなお姉ちゃんと
ままごとをして遊んでいます。
食べることが大好きなので、
わんぱくでもいたくましく育ててほし
いです。

戸籍の窓口

5月受付分



おくやみもうします
亡くなった人(年齢)地区名

福田 喜代一(85歳)唐牛

山口 秋雄(71歳)虹貝

今野 智靖(47歳)大鰐7B

丹代 武雄(93歳)大鰐1

佐々木 昌義(59歳)八幡館

下山 正子(65歳)宿川原

蝦名 武員(85歳)大鰐6B

山谷 長平(85歳)島田

藤田 クリ(89歳)蔵館1

渡邊 太朗(男・将理)大鰐10

岸 蒼葉(女・富貴)唐牛

小田 桐心(愛)女・勇介)高野新田

福士 日実莉(女・秀彦)大鰐7A

佐々木 未來(女・弘毅)九十九森

お誕生おめでとう
お子さん(父または母)地区名

暮らしの情報

特定継続的役務提供

結婚相手紹介サービス

【事例】

DMを見て結婚相手紹介のキャンペーンに参加した。契約内容がどのようなものかは説明されず、写真の中から女性を選び1万円払ってお見合いをした。その時、女性のメールアドレスを聞いたが、ドタキャンされたり、待ち合わせ場所に来なかったりで半年で2回しか会っていない。最後に会ったときに女性からプリクラを取ろうと言われ撮った。翌日紹介会社と呼ばれ、プリクラを提示されて入会金として20万円の契約金を請求された。

契約内容を十分に聞いておらず納得がいかない。
特定継続的役務提供の結婚相手紹介サービスとは

(1)結婚相手紹介サービスは、結婚を希望する者への異性を紹介するものである。業界団体である結婚情報サービス協議会が加盟事業者については指導しているが、加盟率がまだ低く、特定商取引法を理解していない事業者が多く存在する。

(2)携帯電話やパソコンなどを利用したネット上での出会い系サイトも、期間、金額が対象の範囲内の契約であれば、「異性交際サービス」として法規制の対象となる。

(3)特定商取引法では、提供期間が2ヶ月を超え、契約金額が5万円を超えるものが対象とされている。

(4)契約金額は、関連商品として結婚相手の紹介に附随して購入を勧められる真珠ならびに貴石及び半貴石、指輪その他装身具も含めて、契約に係る金額の総額を指す。

(5)支払形態が、前払い、月払い、後払いのいずれの場合でも、この法律が適用される。

消費生活のご相談は	青森県消費生活センター
0177-7222	3343
弘前相談室	0177-36
0172-36	4500
国民生活センター相談部	0999
03-3446	0999

大鰐町の人口と世帯数

平成19年5月末日現在	人口	12,272人
前月比	(-13)	
男	5,722人	
女	6,550人	
世帯数	4,298世帯	
前月比	(-4)	